



## **PIANO COMUNALE DI PROTEZIONE CIVILE**



### ***PIANO DI EVACUAZIONE FIUME BIDENTE-RONCO***

### **AREA 4 – Località Magliano**

Redatto da: VENTURINI E ASSOCIATI – studio di geologia  
FORLÌ  
dott. geol. Pierluigi Venturini – dott. geol. Piero Feralli

arch. Lucilla Sansavini  
FORLÌ

Commessa n°	Revisione n°	Data	Redatto	Verificato	Ap provato
		Luglio 2010			
N° copie:	Distribuito a:				

## **INDICE**

1. Premessa	pag. 3
2. Struttura del Piano	pag. 4
3. Inquadramento geomorfologico e territoriale dell’area	pag. 5
4.Scenario dell'evento atteso – infrastrutture coinvolte	pag. 9
5. Numeri utili e di reperibilità	pag.14
6. Modello d'Intervento	pag.15
7. Elenco di distribuzione	pag.22
8. Indicazioni per la popolazione prima di lasciare l'abitazione	pag.22

## 1. Premessa

La Provincia di Forlì-Cesena -Ufficio Protezione Civile- in stretta collaborazione con la Prefettura di Forlì, Romagna Acque S.p.a, Servizio Tecnico Bacino Fiumi Romagnoli e Consorzio di Bonifica Romagna Centrale, partendo dall'analisi dell'assetto idrogeologico del fiume Bidente-Ronco, ed in considerazione del Piano di Emergenza della Diga di Ridracoli ha individuato e definito le criticità presenti lungo l'asta fluviale in esame.

A riguardo, è stato creato, in accordo con il Servizio Tecnico Bacino Fiumi Romagnoli, uno scenario di rischio con portate TR30 (365 mc/sec) e TR200 (539 mc/sec), superiori alla massima portata ipotizzata in uscita dalla diga, che potesse rappresentare in maniera efficace le principali criticità presenti lungo l'asta fluviale considerata.

Mediante un modello di simulazione, in base ai tiranti idrici rilevati nelle varie sezioni, è stata effettuata la perimetrazione delle aree potenzialmente esondabili

Lo scenario di rischio è stato costruito sovrapponendo alla base raster Ortofoto Agea 2008, fornita dalla Regione Emilia Romagna, con la copertura vettoriale relativa alle zone esondabili realizzata dall' Autorità dei Bacini Regionali Romagnoli.

Nel caso specifico del comune di Forlì, sono state individuate sei aree nei confronti delle quali elaborare specifici piani di evacuazione.

Nelle zone interessate è stato effettuato un sopralluogo per rilevare lo stato attuale ed eventuali situazioni e circostanze che potrebbero causare problemi in fase di esondazione.

In considerazione di quanto sopra esposto il presente studio riguarderà l'area individuata come "**Area 4**" sita in località **Magliano**.

## **2. Struttura del piano**

Il presente Piano di Evacuazione è così articolato:

Parte descrittiva:

- inquadramento generale dell’area;
- definizione dello scenario,
- modello di intervento;
- modalità di informazione del Piano alla popolazione;

Elaborati a supporto:

- a) Stralcio scenario di rischio su base raster Ortofoto Agea 2008;
- b) Corografia di inquadramento generale del territorio interessato in scala 1:25.000;
- c) Corografia di dettaglio degli elementi esposti a rischio censiti in scala 1:5.000;
- d) Cartografia di dettaglio con elementi catastali
- e) tabella delle strutture coinvolte, abitanti presenti, recapiti telefonici (telefono fisso e mobile);
- f) individuazione delle strutture destinate all’accoglienza e ricovero della popolazione;

### **3 – Inquadramento geomorfologico e territoriale dell’area**

L’area interessata è collocata a Sud-Sud Est del centro abitato del Ronco nell’estrema porzione Sud-Est del territorio comunale, in prossimità dei confini con il comune di Forlimpopoli.

Questa è dislocata sulla sponda sinistra del fiume Ronco ed i fabbricati oggetto di studio sono collocati subito a valle della Via Bidentina (S:P:4) in fregio alla strada privata di accesso.

Il collegamento alla viabilità ordinaria (S.P.4) è ottimo; il sito è raggiungibile da due direzioni:

- da Forlì-Ronco attraverso il Viale Bidente fino all’ingresso della via privata interna all’area;
- da via Decio Raggi verso la S.P. 4;

Nella sequenza cartografica di seguito riportata si evidenzia, a scale diverse, la dislocazione areale degli elementi esposti al rischio.

Su quest’area, sono state rilevati un fabbricato ad uso civile abitazione, una serie di strutture adibite un tempo alla realizzazione di prefabbricati in cemento, ed a Sud-Est di queste, oltre la via di penetrazione un paio di fabbricati non ben identificati.

Nella scheda elaborata dagli Enti citati, i fabbricati sopra descritti sono individuati ai numeri civici 1, 3, e 4 di Via Tibano.

Per chiarezza di riferimento indicheremo questi fabbricati con le lettere L, M , ed N, partendo da quello più vicino alla provinciale.

Di seguito, nelle figure a, b, e c, si riportano stralci delle cartografie di inquadramento delle aree interessate e del contesto in cui si calano.

**Fig.a - Stralcio scenario di rischio su base raster Ortofoto Agea 2008**

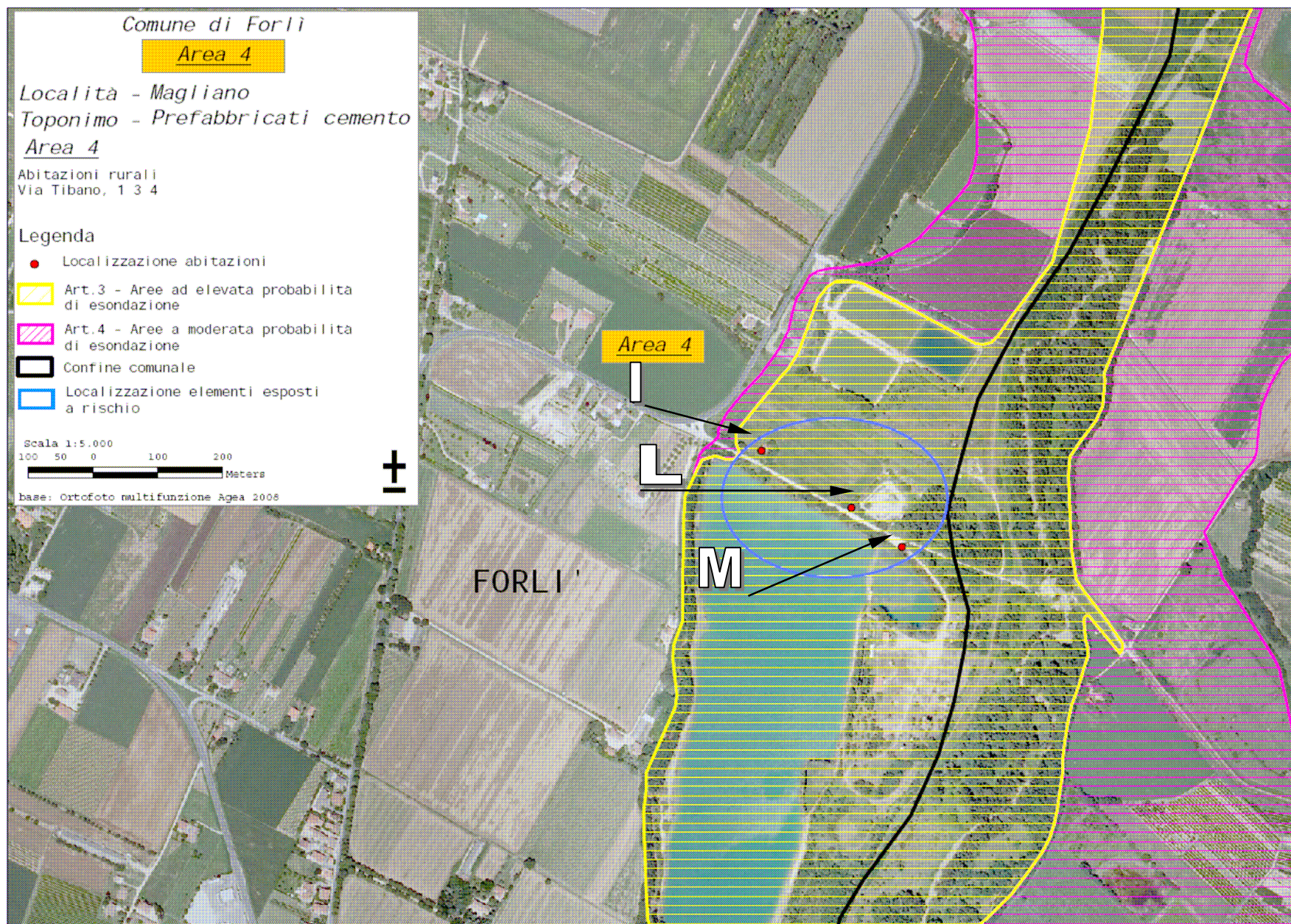

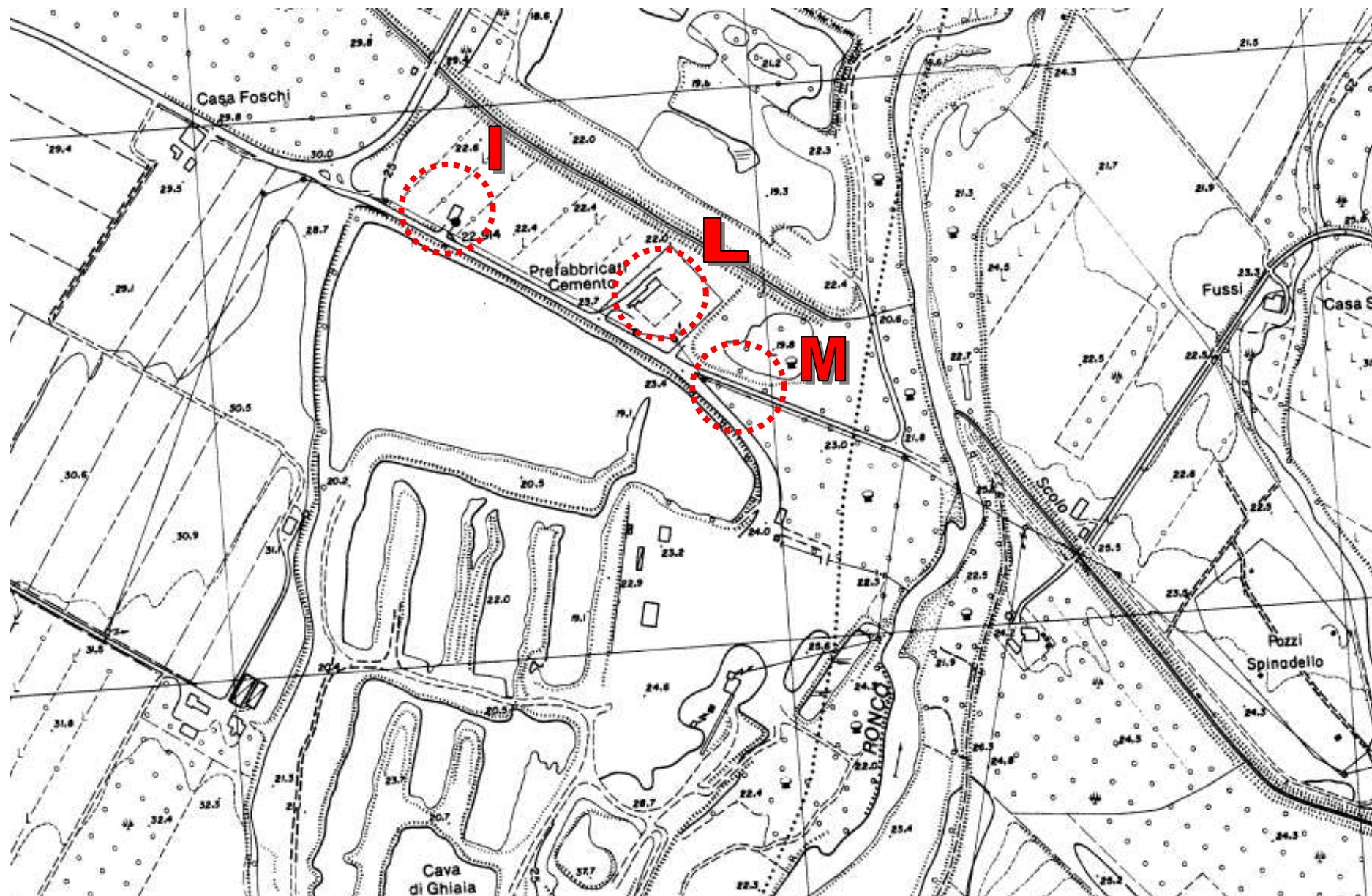
**Fig. c Cartografia di dettaglio degli elementi esposti a rischio censiti in scala 1:5.000**

## 4 - Scenario dell'evento atteso relativo all'Area 4 Magliano ed infrastrutture coinvolte

Qualora venissero a crearsi delle condizioni meteo climatiche da determinare una portata in alveo tale da mettere a rischio l'incolumità delle persone e dei beni collocati nella zona di indagine, sarà necessario provvedere ad una evacuazione della stessa.

Gli Uffici preposti hanno individuato in 365 mc/s la portata che determinerà l'attivazione del presente piano e conseguentemente i criteri di individuazione degli elementi esposti a rischio sono i seguenti.

- ◆ rilievo generale all'interno del perimetro dell'area a rischio e zone limitrofe;
- ◆ il censimento delle strutture presenti all'interno della fascia potenzialmente inondabile;

In considerazione dello scenario di rischio sintetizzato nella Fig.a (elaborato dalla Provincia di Forlì-Cesena -Ufficio Protezione Civile in collaborazione con altri Uffici), si evidenzia che l'evento di esondazione interesserà i fabbricati compresi all'interno dello scenario in tempi differenziati; il primo ad essere interessato sarà quello identificato con la lettera N, più vicino all'alveo, seguito dal M ed infine l'L.

Come sempre rilevabile dalla Fig.a, i fabbricati risultano dislocati lungo un'asta stradale rettilinea e chiusa (Via Tibano) perpendicolare alla provinciale; in realtà il fabbricato N, quello più vicino all'alveo del fiume ed indicato sul fondo della via è spostato più a Sud come evidenziato nelle successive cartografie.

I fabbricati interessati sono tutti dislocati all'interno del perimetro dell'area ad elevata probabilità di esondazione (evento con tempi di ritorno di 30 anni riferibile ad una portata di 365 mc/s).

Gli elementi esposti a rischio censiti all'interno dell'area sono riportati nella sottostante tabella e nella cartografia allegata al piano:

Identificazione fabbricato	Località	N° persone	N° Famiglie
A	Va Tibano n. 1	-	-
B	Via Tibano n. 3	-	-
C	Via Tibano n.4	-	-

Al civico n. 4 di Via Tibano risulta la sede di un'azienda attualmente chiusa con nessun addetto.

Nella successiva Fig. d, con elementi catastali, sono evidenziati, oltre ai fabbricati interessati, la Via Tibano, la provinciale 4 e l'alveo del fiume Ronco, i punti scatto delle foto eseguite, ed altri elementi descritti nella relazione.

**Fig. d Cartografia di dettaglio**

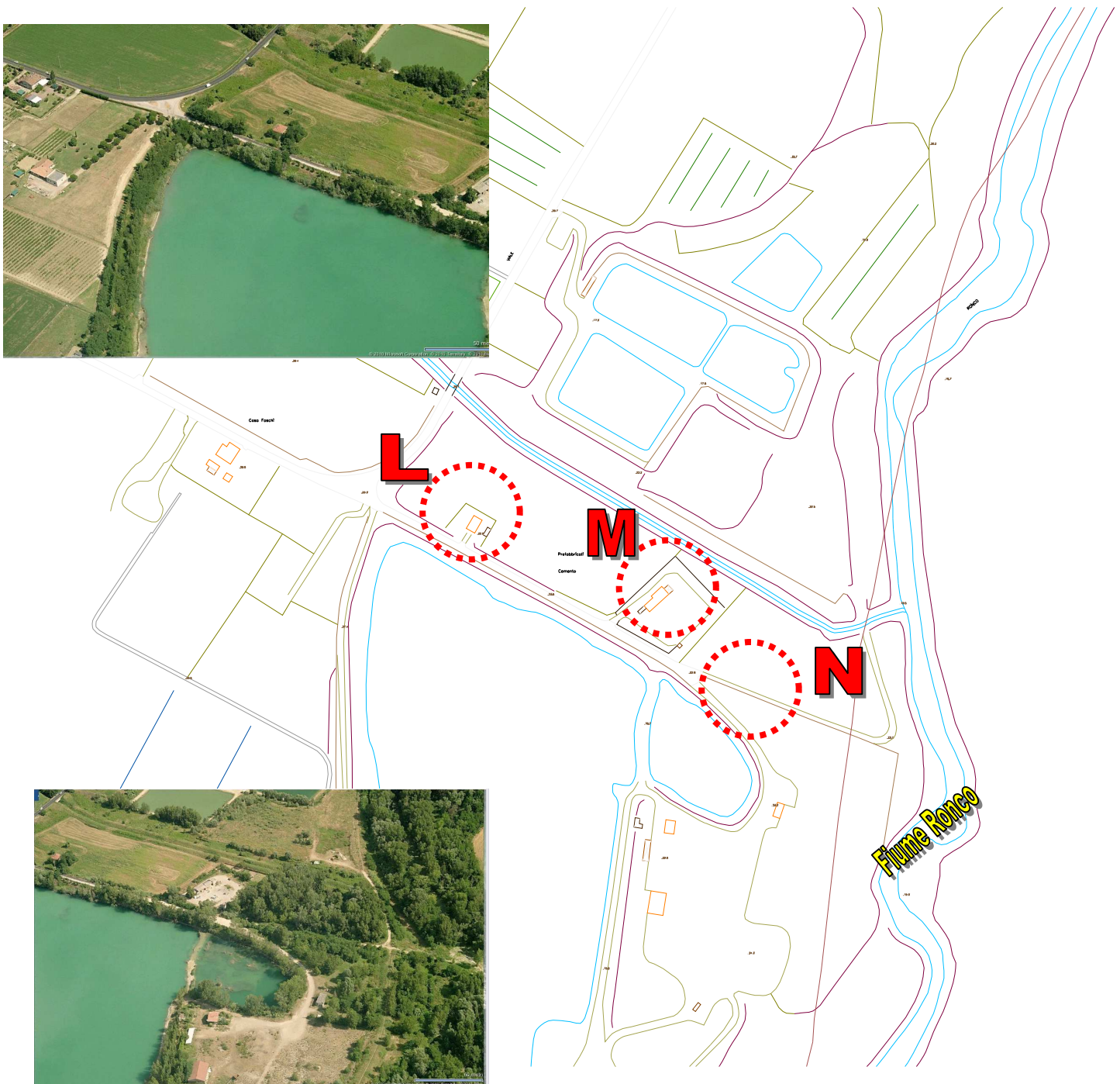

Dal sopralluogo ed indagini effettuate emergono i seguenti aspetti:

- La via Tibano, in prossimità del suo ingresso (zona di raccordo con la provinciale 4) risulta chiusa da una sbarra;

- tutti i fabbricati risultano essere abbandonati da anni ed in stato avanzato di degrado

L'accesso ai fabbricati interessati con i mezzi di soccorso non presenta particolari difficoltà;



infatti, come visibile dalla foto a lato riportata scattata dall'imbocco di via Tibano, sulla S.P. 4 si ha un'ampia viabilità che porta ai fabbricati interessati.

A riguardo, in caso di evento rapido ed intenso si potrebbero tenere parcheggiati i mezzi più grandi e difficoltosi per le manovre nell'ampio raccordo con la provinciale posto ad una quota sicura non esondabile, e recuperare persone e cose con mezzi adeguati (fuoristrada, ecc..).

Sempre dalla foto 1 (panoramica viabilità) si

evidenzia che a seguito del lungo abbandono, la folta vegetazione ha coperto gli ingressi ai fabbricati L e M posti sul lato sinistro della via, mentre l'ingresso al fabbricato N è collocato sul fondo della via dove quest'ultima termina.

Nella foto 2, scattata da un punto collocato qualche metro a sinistra del precedente scatto foto 1, si evidenzia il fabbricato L il cui piano terra è posto completamente sotto la quota stradale, piano che in caso di esondazione sarà completamente allagato.

Tale porzione di fabbricato (piano terra), al momento non risulta essere raggiungibile da un adeguato accesso carrabile; infatti attualmente, l'unico accesso servito dalla Via Tibano, è verso il primo piano (vedi foto 3).



Come visibile da questa foto 3, il piano superiore, una volta effettuate tutte le opere di ristrutturazione, risulta essere facilmente raggiungibile dai mezzi di soccorso.



Foto 3 fabbricato A visto da via Tibano

Superato il fabbricato L, procedendo verso l'interno nella via Tibano, sempre sulla sinistra si trova l'ingresso al fabbricato M (struttura che produceva prefabbricati Foto 4)



Foto 4 ingresso fabbricato B

Anche questa proprietà risulta abbandonata e le strutture presenti in condizioni molto critiche; relativamente a questo sito, essendo impossibile l'accesso, sono stati individuati solo alcuni dei fabbricati presenti riportati nella foto successiva.



## Foto 5 alcuni dei fabbricati B visti da via Tibano

Infine, procedendo lungo la via si giunge al termine di questa dove si ha l'ingresso del fabbricato N; tale ingresso e zone limitrofe risultano essere recintate e coperte alla vista per cui è stato impossibile effettuare rilievi diretti.

In conclusione quindi, per questa zona si può concludere evidenziando i seguenti aspetti:

- tutti i fabbricati risultano disabitati ed in condizioni molto precarie e quindi non abitabili;
- il presente piano, individua comunque alcuni elementi utili a stimolare eventuali iniziative da adottare in fase di eventuale ristrutturazione dei fabbricati.

**5 - Numeri utili e di reperibilità****Numeri Utili e di Reperibilità**

<p><b>COR A.R.P.CIV.</b>  <b>h24</b>     <b><u>3356326953</u></b>  <b>h12</b>     <b><u>0515274200</u></b>                <b><u>0515274440</u></b>                Tecnico <b><u>3487977560</u></b>                Operatore <b><u>3480098995</u></b></p>	<p><b>Ufficio Territoriale del Governo</b>                <b><u>0543719111</u></b>  Risponde il centralino della Prefettura-  Questura h24 ogni giorno della  settimana</p>	<p><b>Provincia di Forlì-Cesena</b>  <b>h24</b> <b><u>3204325266</u></b>  Ufficio Provinciale  di Protezione Civile  0543-714278 0543-706412</p>
<p><b>Servizio Tecnico Bacino</b>  <b>Fiumi Romagnoli</b>  <b>h24 Forlì</b> <b><u>3484911029</u></b>                    <b><u>3491858152</u></b></p>	<p><b>Vigili del Fuoco</b>                <b><u>115</u></b>  Numero telefonico h24 dei VV.F.                <b><u>0543410811</u></b></p>	<p><b>Comune di Forlì</b>                Sindaco tel:  Responsabile Ufficio Tecnico  tel:</p>
<p><b>Coordinamento Provinciale</b>  <b>Volontariato di Protezione Civile</b>  <b>h24</b> <b><u>3483664026</u></b>                <b><u>3483664027</u></b></p>	<p><b>CFS</b>                <b><u>1515</u></b></p>	<p><b>Ausl -- Arpa</b>                <b>Tel:</b></p>

## **6 - Modello d'Intervento**

Le fasi vengono attivate in riferimento a soglie di criticità, definite secondo le specifiche modalità definite dall’Agenzia Regionale di Protezione Civile ed in relazione a situazioni contingenti di rischio.

L'inizio e la cessazione di ogni fase vengono stabilite da ARPCIV sulla base della valutazione dei dati e delle informazioni trasmesse dagli enti e dalle strutture incaricati delle previsioni, del monitoraggio e della vigilanza del territorio, e vengono comunicate dall'Agenzia agli Organismi di Protezione Civile territorialmente interessati.

La **fase di attenzione** corrisponde a quella attuale caratterizzata da attività di verifica, monitoraggio e sorveglianza dell’evento e delle condizioni di contorno.

La **fase di preallarme** viene attivata quando i dati pluviometrici e/o idrometrici immessi nella modellistica previsionale fanno supporre il superamento della soglia di 80 mc/sec di portata a seguito di previsioni meteo negative e/o di segnalazioni provenienti dal territorio su pericoli imminenti.

La **fase di allarme** viene attivata quando i dati pluviometrici e/o idrometrici, misurati in loco, superano con certezza determinate soglie, con previsioni meteo negative e segnalazioni di fenomeni pericolosi imminenti o in atto provenienti dal territorio. L'evento calamitoso preannunciato ha quindi elevata probabilità di verificarsi. Essa comporta l'attivazione completa del piano e di tutti gli interventi per la salvaguardia della popolazione, dei beni e del territorio.

## AGENZIA REGIONALE DI PROTEZIONE CIVILE

<b>FASE</b>	<b>AZIONI</b>
ATTENZIONE	<ul style="list-style-type: none"> <li>▪ Provvede al costante aggiornamento dello scenario in funzione delle valutazioni effettuate congiuntamente da ARPCIV, SSGS, ARPA SIM Centro funzionale, anche alla luce delle informazioni provenienti da Servizio Tecnico di Bacino Romagna;</li> <li>▪ Mantiene i contatti con il COC;</li> <li>▪ Tiene informati Comune di Forlì, Prefettura, Provincia di Forlì-Cesena.</li> </ul>
<ul style="list-style-type: none"> <li>▪ PREALLARME</li> </ul>	<ul style="list-style-type: none"> <li>▪ Provvede al costante aggiornamento dello scenario in funzione delle valutazioni effettuate congiuntamente da ARPCIV, SSGS, ARPA.;</li> <li>▪ Attiva la fase di PREALLARME qualora gli effetti sul territorio al superamento previsto del valore di portata prefissata e in presenza di situazioni di rischio per la popolazione ed i beni, in stretto raccordo con STB ROMAGNA;</li> <li>▪ D'intesa con STB e Romagna Acque previa valutazione dell'impatto sulla diga di Ridracoli verifica la possibilità di attivare le esistenti derivazioni verso la predetta diga,</li> <li>▪ A ragion veduta attiva il Centro Operativo Regionale in servizio h24;</li> <li>▪ Aggiorna lo scenario dell'evento atteso in funzione dell'aggiornamento delle previsioni meteo e dei coefficienti di scioglimento della neve in sede di Commissione Regionale Grandi Rischi;</li> <li>▪ Mantiene i contatti con gli enti e le strutture preposte alla vigilanza sul territorio;</li> <li>▪ Mantene i contatti con il COC,</li> <li>▪ Valuta, in relazione all'evoluzione delle precipitazioni, dei dati idrometrici e delle previsioni meteorologiche e sulla base delle informazioni provenienti dal territorio, sentiti Prefetto, Provincia ed il Sindaco di Forlì, la possibilità dell'attivazione della fase di ALLARME</li> <li>▪ Comunica la cessazione della fase di Preallarme qualora gli effetti sul territorio non determinino situazioni di criticità.</li> </ul>
<ul style="list-style-type: none"> <li>▪ ALLARME</li> </ul>	<ul style="list-style-type: none"> <li>▪ Attiva la fase di ALLARME qualora i dati pluviometrici e/o idrometrici, misurati in loco da STB Romagna, determinano il superamento della portata prefissata e gli effetti sul territorio sono tali da determinare pericolo concreto e imminente per la popolazione e decide l'evacuazione.</li> <li>▪ Comunica l'avvenuta attivazione della fase di allarme a Prefettura, Provincia di Forlì-Cesena, STB Romagna, Comune di Forlì e strutture/Enti territorialmente interessate;</li> <li>▪ Riceve comunicazione dal Sindaco dell'inizio e della fine delle attività di evacuazione;</li> </ul>

Redatto da:

**VENTURINI E ASSOCIATI**

Studio di geologia "dott. Pierluigi Venturini – dott. Piero Feralli"

Arch. Lucilla Sansavini

	<ul style="list-style-type: none"> <li>▪ Mantiene i contatti con il COC;</li> <li>▪ Riceve dalla Provincia comunicazione dell'attivazione di altre squadre di volontari a supporto delle attività di evacuazione</li> <li>▪ riceve dal Coordinamento provinciale volontariato di protezione civile il n. di squadre attivate a supporto delle attività di evacuazione</li> <li>▪ Dichiara e comunica la cessazione della fase di allarme</li> </ul>
--	---

## PREFETTURA-UFFICIO TERRITORIALE DEL GOVERNO

FASE	AZIONI
ATTENZIONE	<ul style="list-style-type: none"> <li>▪ Riceve informazioni dall'ARPCIV, si mantiene in contatto informativo circa l'evolversi del dissesto in atto;</li> <li>▪ Coordina le Forze di Polizia.</li> </ul>
PREALLARME	<ul style="list-style-type: none"> <li>▪ Ricevuta comunicazione dell'avvenuta attivazione della <b>Fase di Preallarme</b> da parte dell'ARPCIV attiva le Forze di Polizia, VV.F. ARPA e Ausl;</li> <li>▪ Attiva, su richiesta del Sindaco di Forlì, Forze di Polizia per la gestione dell'evento;</li> </ul>
ALLARME	<ul style="list-style-type: none"> <li>▪ Ricevuta comunicazione dell'avvenuta attivazione della <b>Fase di Allarme</b> da parte dell'ARPCIV ne informa le Forze di Polizia;</li> <li>▪ Attiva, su richiesta del Sindaco di Forlì, Forze di Polizia per la gestione dell'evento;</li> <li>▪ Se del caso assicura il previsto concorso informativo con Ministero dell'Interno e con il Dipartimento di Protezione Civile della Presidenza del Consiglio dei Ministri, cui possono eventualmente aggiungersi altri Organi Centrali a seconda delle specifiche circostanze;</li> <li>▪ Riceve comunicazione dal Sindaco dell'inizio e della fine delle attività di evacuazione.</li> </ul>

## PROVINCIA di FORLÌ'-CESENA

FASE	AZIONI
ATTENZIONE	<ul style="list-style-type: none"> <li>• Riceve informazioni dall' ARPCIV e si mantiene in contatto informativo circa l'evolversi del dissesto in atto;</li> <li>• Assicura il supporto e il coordinamento volontariato di protezione civile che prefigura risorse umane e strumentali disponibili per diverse e successive fasce temporali, per il tramite del Coordinamento Provinciale di Protezione Civile;</li> <li>• Verifica l'allertamento delle Associazioni di Volontariato</li> </ul>
PREALLARME	<ul style="list-style-type: none"> <li>• Riceve comunicazione dell'avvenuta attivazione della <b>Fase di Preallarme da parte dell' ARPCIV</b>,</li> <li>• Verifica l'operatività del servizio h24 di Reperibilità di Protezione Civile;</li> <li>• Concorre, se del caso, (Polizia Provinciale) all'attività di presidio per la vigilanza della rete stradale e del territorio segnalando ogni problema alla ARPCIV e alla Prefettura;</li> <li>• Inoltra l'avvenuta attivazione della <b>Fase di Preallarme al</b> Coordinamento provinciale Volontariato di PC.</li> </ul>
ALLARME	<ul style="list-style-type: none"> <li>• Riceve comunicazione dell'avvenuta attivazione della <b>Fase di Allarme da parte dell' ARPCIV</b>,</li> <li>• Riceve comunicazione dal Sindaco di Forlì dell'inizio e della fine delle attività di evacuazione;</li> <li>• Concorre, se del caso, (Polizia Provinciale) all'attività di presidio per la vigilanza della rete stradale e del territorio segnalando ogni problema alla APC-RER e alla Prefettura,</li> <li>• Ricevuta dalle strutture preposte alla vigilanza e/o dal Comune la richiesta di ulteriori squadre di volontari a supporto delle attività di evacuazione attiva il Coordinamento Provinciale e lo comunica all'ARPCIV e alla Prefettura.</li> </ul>

## COMUNE DI FORLÌ'

FASE	AZIONI
ATTENZIONE	<ul style="list-style-type: none"> <li>• Effettua attività di monitoraggio dell'evento in atto e di assistenza alla popolazione.</li> </ul>
PREALLARME	<ul style="list-style-type: none"> <li>• Riceve comunicazione dell'avvenuta attivazione della <b>Fase di Preallarme</b> da parte dell' ARPCIV,</li> <li>• Attiva il COC,</li> <li>• Individua i mezzi idonei per le attività di sgombero di persone, beni e animali,</li> <li>• Preavverte telefonicamente tutti i soggetti interessati compresa la popolazione ad una possibile attivazione della <b>Fase di Preallarme</b>,</li> <li>• Predisporre l'ordinanza di evacuazione delle abitazioni e strutture a rischio indicate in tabella,</li> <li>• Preallerta le Strutture operative ed il Volontariato coinvolto nell'attività di supporto alla struttura comunale,</li> <li>• Comunica alle strutture di accoglienza l'attivazione della fase di preallarme e verifica della concreta disponibilità di vitto e alloggio per le persone interessate dall'evolversi dello scenario di evento,</li> <li>• Nel caso della ricezione della cessazione della <b>Fase di Preallarme</b> da parte dell' ARPCIV lo comunica ai responsabili delle altre funzioni di supporto del C.O.C.</li> </ul>
ALLARME	<ul style="list-style-type: none"> <li>• Riceve comunicazione dell'avvenuta attivazione della Fase di Allarme da parte dell' ARPCIV,</li> <li>• Attiva il presente piano ordinando l'evacuazione delle persone secondo le previste procedure,</li> <li>• Comunica telefonicamente o con altri mezzi idonei l'inizio delle Procedure di Evacuazione alle persone interessate <u>vedi tabella delle strutture coinvolte, abitanti presenti, recapiti telefonici (telefono fisso e mobile) allegata,</u></li> <li>• Dispone l'invio della pattuglia della PM per effettuare la verifica dell'avvenuto inizio delle Procedure di Evacuazione delle persone interessate, la corretta attuazione delle attività di salvaguardia dei propri beni,</li> <li>• Comunica alle strutture di accoglienza l'attivazione della fase di Allarme ed inoltra i nominativi delle persone da accogliere</li> <li>• Richiede alla Provincia l'attivazione di ulteriori squadre del volontariato di protezione civile per le attività a sostegno dell'evacuazione</li> </ul>

- |  |   |
|--|---|
|  | <ul style="list-style-type: none"><li>• Verifica anche con l’ausilio del Volontariato l’avvenuta evacuazione delle persone interessate,</li><li>• Comunica la fine della fase di allarme alle persone evacuate e favorisce il rientro nelle abitazioni,</li><li>• Assicura un flusso continuo di informazioni verso la APC-RE, la Provincia e la prefettura di Forlì-Cesena</li></ul> |
|--|---|

## SERVIZIO TECNICO DI BACINO

FASE	AZIONI
ATTENZIONE	<ul style="list-style-type: none"> <li>• Continua le attività di monitoraggio dell'evento e comunica gli aggiornamenti a: Agenzia Regionale di Protezione Civile, Prefettura, Comune di Forlì, Provincia di Forlì-Cesena,</li> <li>• Richiede alla Provincia ulteriori squadre di volontariato di protezione civile a supporto dell'STB per il monitoraggio lungo il fiume Bidente-Ronco,</li> <li>• Prosegue le attività di messa in sicurezza del territorio.</li> </ul>
PREALLARME	<ul style="list-style-type: none"> <li>• Riceve comunicazione dell'avvenuta attivazione della <b>Fase di Preallarme da parte dell' ARPCIV</b></li> <li>• Comunica ad A.R.P.CIV., Prefettura, Comune di Forlì e agli eventuali centri di coordinamento attivati a livello locale l'evoluzione dell'evento e i relativi effetti sul territorio,</li> <li>• Fornisce supporto tecnico al Comune di Forlì e partecipa alle attività nel COC se istituito,</li> <li>• Fornisce alla A.R.P.CIV. specifiche proposte sulle operazioni da eseguire in loco per mitigare il rischio,</li> <li>• Comunica tempestivamente ad A.R.P.CIV. l'eventuale insorgere superamento dei valori di portata prefissata ai fini dell'attivazione della fase di allarme,</li> <li>• Segue le attività messa in sicurezza del territorio e degli eventuali cantieri presenti nell'area d'interesse.</li> </ul>
ALLARME	<ul style="list-style-type: none"> <li>• Riceve comunicazione dell'avvenuta attivazione della <b>Fase di Allarme da parte dell' ARPCIV</b></li> <li>• Comunica ad A.R.P.CIV., Prefettura, Comune di Forlì e agli eventuali centri di coordinamento attivati a livello locale l'evoluzione dell'evento e i relativi effetti sul territorio,</li> <li>• Provvede ad attuare eventuali interventi urgenti per la rimozione di pericoli incombenti e di riduzione del rischio,</li> <li>• Intensifica le azioni intraprese nella fase di preallarme e richiede ad A.R.P.CIV. eventuali risorse aggiuntive per fronteggiare la situazione in atto,</li> <li>• Comunica tempestivamente ad A.R.P.CIV la cessazione di situazioni di rischio sul territorio.</li> </ul>

## **7 - Elenco di distribuzione**

Il Piano di Protezione civile approvato è trasmesso ai seguenti Enti/Organismi:

- Agenzia Regionale di Protezione Civile;
- Prefettura di Forlì-Cesena;
- Provincia di Forlì-Cesena;
- Questura di Forlì-Cesena;
- Comando provinciale Carabinieri di Forlì-Cesena;
- Comando Provinciale dei Vigili del Fuoco;
- Comando Provinciale Corpo Forestale dello Stato,
- Sezione Polizia Stradale di Forlì-Cesena ,
- Comando provinciale Guardia di Finanza,
- ARPA;
- Azienda USL di Forlì;
- Coordinamento provinciale Volontariato di Protezione Civile;

## **8 - Indicazioni per la popolazione prima di lasciare l'abitazione**

- ➔ attenersi alle indicazioni fornite dalle autorità;
- ➔ chiudere porte, finestre, utenze acqua, gas, energia elettrica;
- ➔ portare ai piani superiori oggetti, mobili e suppellettili;
- ➔ spostare gli oggetti presenti nelle aree esterne in posizione più elevata;
- ➔ portare con sè animali d'affezione;
- ➔ ricordarsi di tenere con se i documenti personali ed i medicinali abituali;
- ➔ comunicare al Comune eventuali necessità (trasporto oggetti, animali, ecc.)

Fig. b – Cartografia di inquadramento generale del territorio interessato – scala 1:25.000

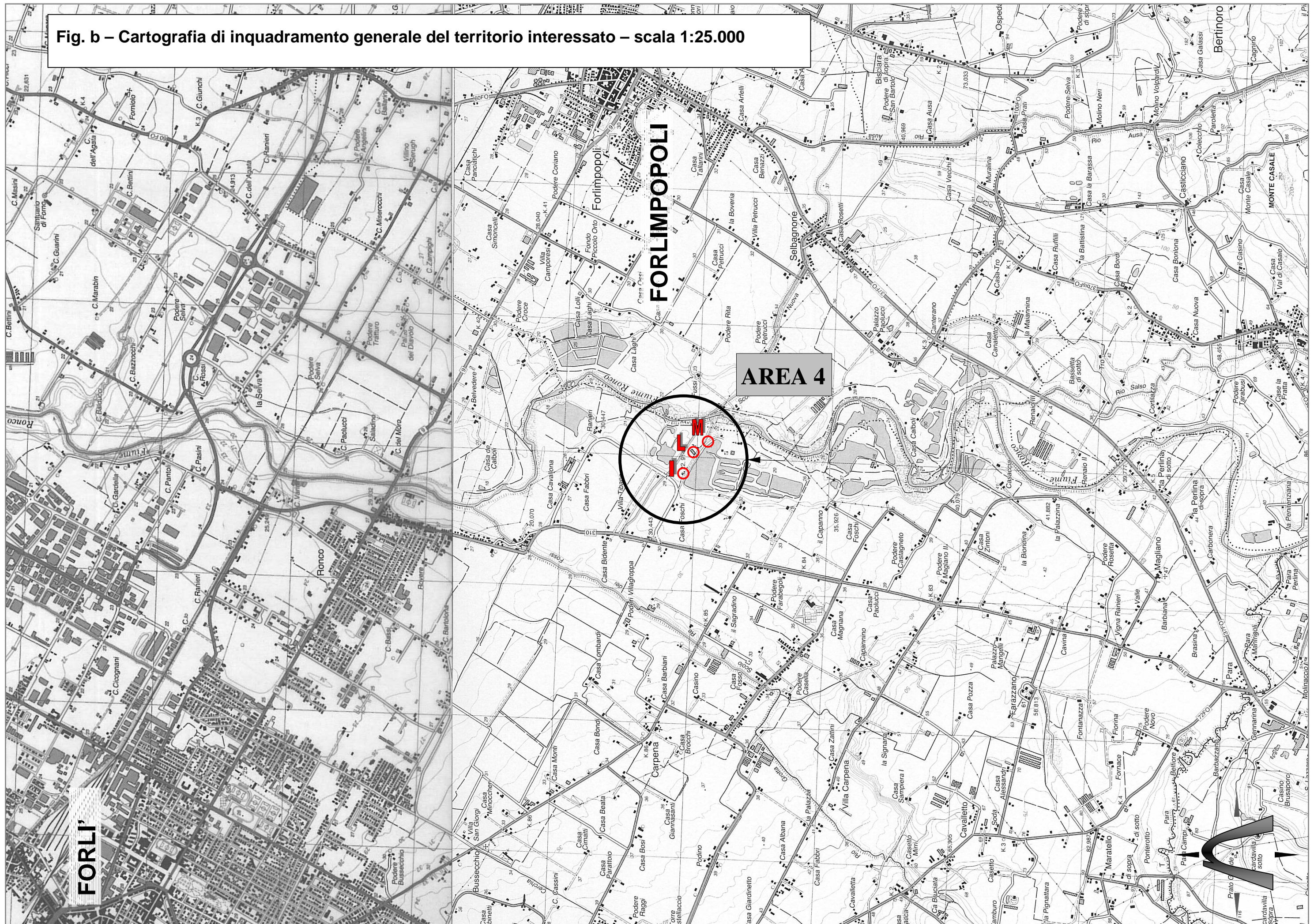

**FORLÌ**

**FORLIMPOPOLI**

**AREA 4**

